

Panorama mensual del Trabajo Registrado

Informe técnico

Datos a agosto y septiembre de 2021



Ministerio de Trabajo,
Empleo y Seguridad Social
Argentina

Subsecretaría de Planificación,
Estudios y Estadísticas

Panorama mensual del Trabajo Registrado¹

Datos a agosto y septiembre de 2021

La progresiva normalización de la actividad económica, verificada en los meses de agosto y septiembre, dinamizó el proceso de recuperación de los empleos asalariados registrados del sector privado que se perdieron durante los primeros meses de la pandemia. En agosto, la información del Sistema Integrado Previsional Argentino (SIPA), refleja la acumulación de diez meses de crecimiento consecutivo en el número de trabajadoras y trabajadores con empleo asalariado formal en el sector privado. En septiembre de 2021, los resultados de la Encuesta de Indicadores Laborales (EIL) confirman la continuidad de esta tendencia creciente.

Otro fenómeno que se consolida en agosto, es el crecimiento del poder adquisitivo de las remuneraciones de las trabajadoras y los trabajadores con empleos asalariados registrados del sector privado. En los meses de julio y agosto, el incremento del salario promedio en términos reales, superó el 2%.

Evolución reciente del trabajo registrado

En agosto de 2021, de acuerdo a la información que surge de los registros del Sistema Integrado Previsional Argentino (SIPA), el número de trabajadoras y trabajadores con empleo asalariado registrado del sector privado creció 0,2% (variación sin estacionalidad). Esta información implica que se incorporaron 8,9 mil personas al empleo asalariado registrado en las empresas privadas.

De este modo, agosto constituye el décimo mes consecutivo de crecimiento, con lo cual se acumula una variación positiva de 2% entre octubre 2020 y agosto 2021. Con esta expansión, ya se recuperó el 60% de los puestos de trabajo del sector privado que se perdieron durante los primeros meses de la pandemia (114 mil de un total de 188 mil empleos).

¹ Elaborado por la Subsecretaría de Planificación, Estudios y Estadísticas, del Ministerio de Trabajo, Empleo y Seguridad Social. 3 de noviembre de 2021.

Variación mensual del empleo asalariado registrado del sector privado*.

Serie desestacionalizada.

Período ago-20 / ago-21. En porcentajes

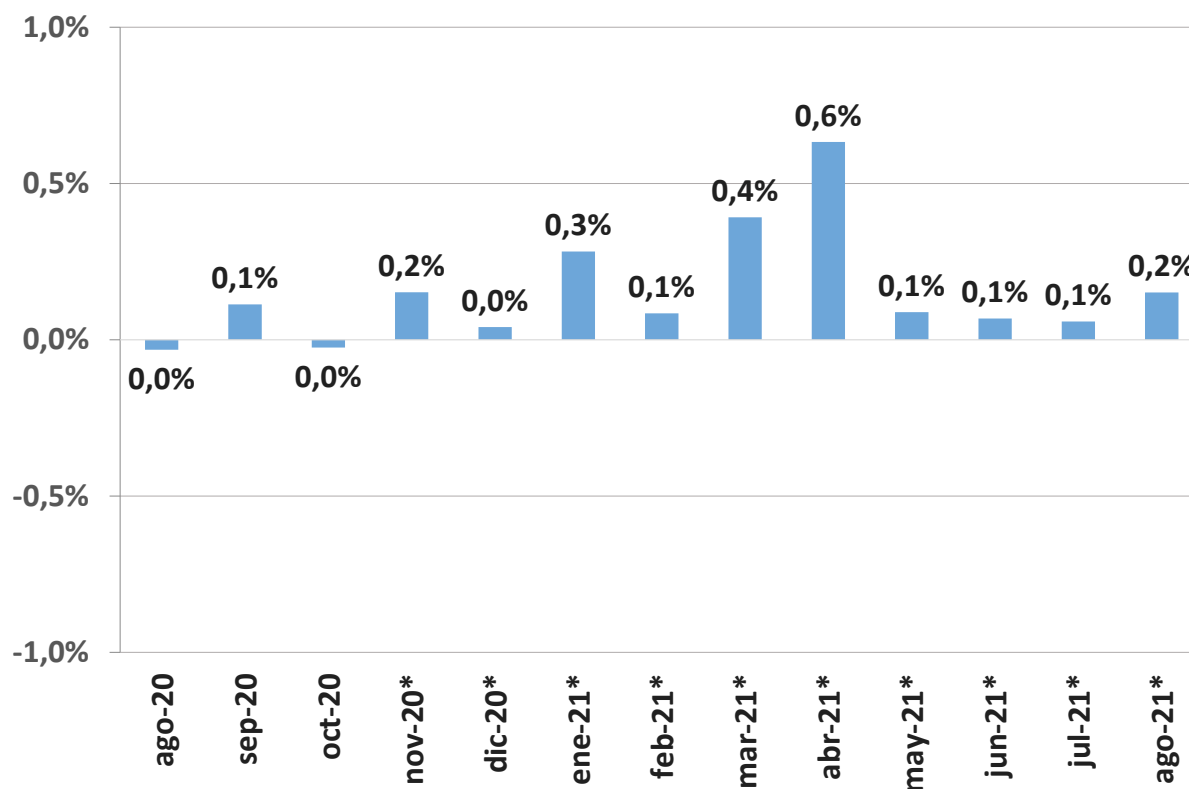

Nota: * Datos provisorios.

Fuente: SSPEyE - MTEySS, en base a SIPA.

Además, el número total del trabajo registrado (categoría integrada por el empleo asalariado y el trabajo independiente) mostró un incremento de 0,5% con respecto al mes anterior, lo que representa unas 54,6 mil trabajadoras y trabajadores. Por segundo mes consecutivo se supera el número de trabajo registrado observado antes de la irrupción de la pandemia (crece 0,7% con respecto a febrero de 2020).

La variación del empleo asalariado registrado privado durante el mes de agosto tuvo un comportamiento heterogéneo a nivel sectorial: siete de las catorce ramas de actividad mostraron un crecimiento del empleo entre agosto y julio de 2021 (en la serie desestacionalizada).

Entre las ramas de actividad que mostraron mayor dinamismo mensual se encuentran Hoteles y restaurantes (+1,2%), Pesca (+1,0%), Construcción (+1,0%), Enseñanza (+0,8%), y Explotación de minas y canteras (+0,2%). Comercio y reparaciones, y Suministro de electricidad, gas y agua, mostraron una variación de +0,1%.

El sector Hoteles y restaurantes, a pesar de que se encuentra por debajo de los niveles prepandemia, es el que más se expandió en términos de empleo durante agosto 2021. Por su parte, la Construcción registra trece meses consecutivos con variaciones mensuales positivas. Por su parte, la Explotación de minas y canteras viene recuperando empleo desde enero de 2021.

A nivel regional, el comportamiento del empleo privado registrado observado en los últimos meses también fue heterogéneo. En agosto de 2021, en comparación al nivel prepandemia (febrero de 2021), la mitad de las provincias lograron recuperar los niveles previos. Entre las que mostraron el mayor dinamismo se encuentran Tierra del Fuego (6,3%), Misiones (3,3%), Formosa (2,5%) y San Luis (2,2%).

En septiembre de 2021, se sostuvo el ritmo de crecimiento del empleo asalariado en empresas privadas. En efecto, de acuerdo a la información relevada por la Encuesta de Indicadores Laborales (EIL), en empresas de más de 10 personas ocupadas del total de los aglomerados relevados, el nivel del empleo privado registrado mostró un aumento de 0,2% en relación al mes anterior.

El crecimiento del empleo se observó tanto en el aglomerado del Gran Buenos Aires como en el conjunto de los aglomerados del interior del país. En efecto, en el GBA, el nivel de empleo se incrementó por segundo mes consecutivo en 0,2%, mientras en el total del interior se observa un aumento del 0,3%.

Con relación a los meses de septiembre de los años anteriores, recién en 2017 se observa una variación positiva de similar valor a la actual; por el contrario, en los meses de septiembre de 2018, 2019 y 2020 se advierte una variación negativa.

El aumento del empleo en septiembre se explica por el mayor dinamismo observado en el mercado de trabajo: tanto la tasa de incorporaciones como la de desvinculaciones crecieron, obteniéndose la diferencia neta positiva mencionada (0,2%).

Por su parte, las expectativas empresarias en cuanto a la contratación de personal para los próximos tres meses, continúan siendo positivas y consolidan la tendencia creciente observada desde hace seis meses.

Este indicador, surge de la diferencia entre la proporción de empresas que esperan aumentar sus dotaciones y aquellas que esperan disminuirla: del 7,1% de las empresas que declaran que harán cambios en sus dotaciones en los próximos 3 meses, el 6,1% espera aumentar la dotación y apenas el 1% estima que la reducirá.

Estas expectativas empresarias, que resultan mejores a las observadas en los meses previos a la irrupción de la pandemia, permiten vislumbrar un escenario de expansión en la medida que continúe normalizándose la actividad productiva.

Expectativas netas. Total de aglomerados relevados.

Período sept-19 / sept-21.

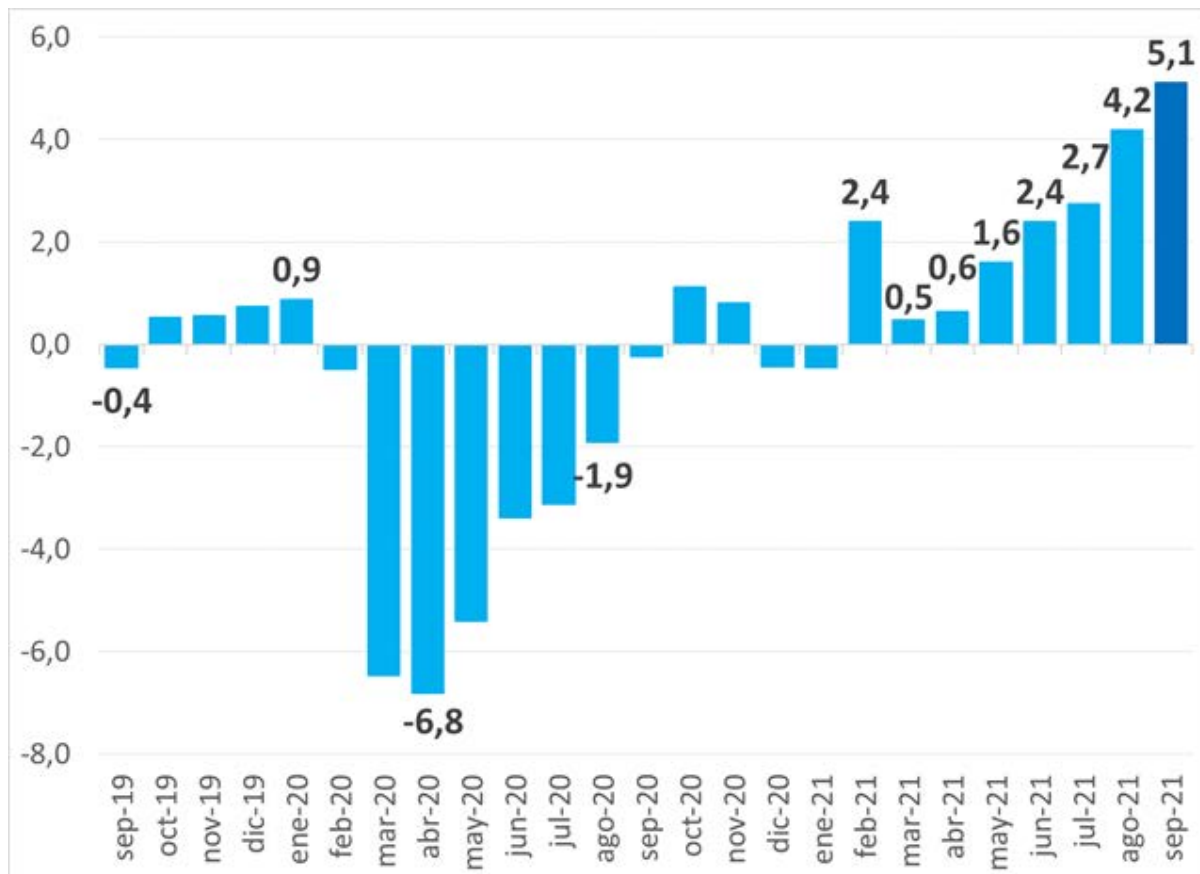

Fuente: Encuesta de Indicadores Laborales (EIL), SSPEyE, MTEySS.

Entre agosto de 2020 y agosto de 2021 la remuneración promedio de los asalariados registrados del sector privado creció un 55,4% y la remuneración mediana se expandió un 55,6% en términos nominales. Estas variaciones, considerando que la inflación en este período fue de 51,4%, implicaron que la remuneración promedio creciera 2,6% en términos reales y la remuneración mediana un 2,8%.

Durante los últimos meses, la variación interanual de la remuneración promedio real mostró un crecimiento en 4 de los últimos 5 meses de 2021. En abril y mayo la remuneración promedio creció 1,8% y 1,5%, respectivamente; en el mes de junio el salario real cayó 0,8% y nuevamente aumentó en julio y agosto (2,3% y 2,6%, respectivamente).

Variación anual del salario real de los asalariados registrados del sector privado.

Período ene-20 / ago-21. En porcentajes

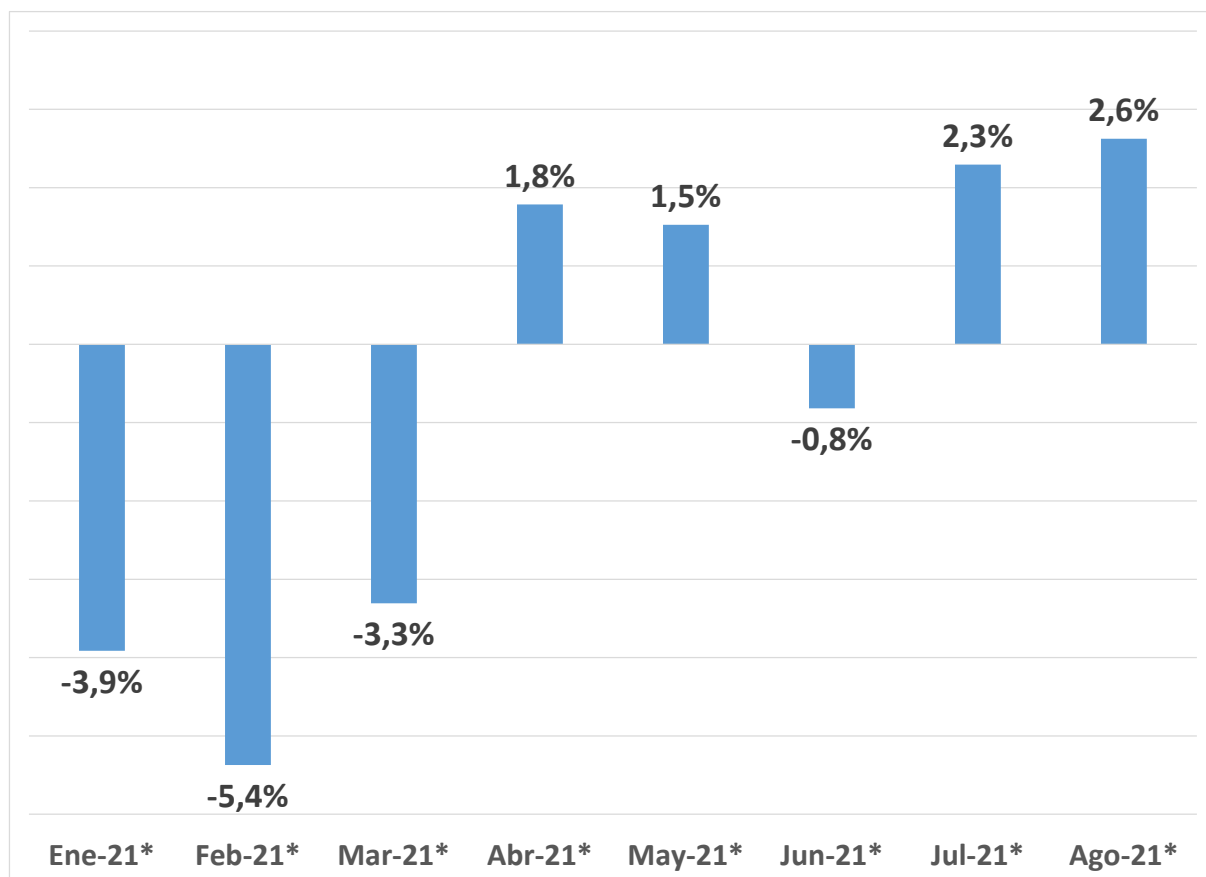

Nota: * Datos provisorios.

Fuente: SSPEyE - MTEySS, en base a SIPA e INDEC